



NIDO



// Giardino dei Monelli



COOPERATIVA SOCIALE SanLUIGI

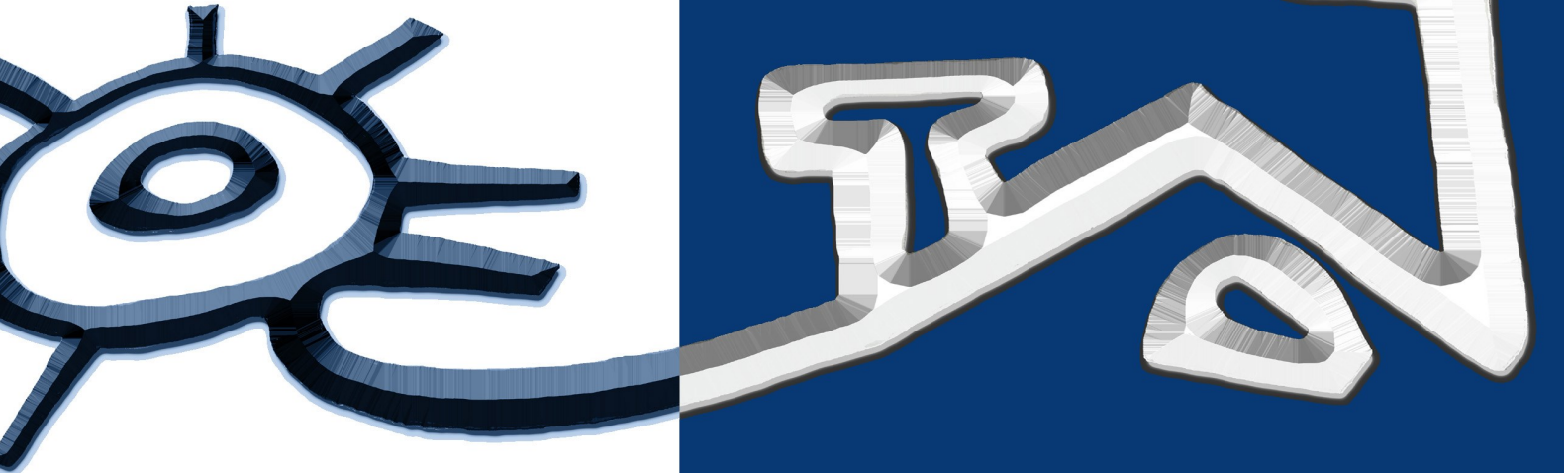

Fare Casa per dare una casa

CARTA DEI SERVIZI

Cooperativa sociale San Luigi



Servizi residenziali

Casa san Carlo housing sociale
Accompagnamento socio educativo
Adulti uomini in situazione di disagio sociale

Casa santa Margherita housing sociale
Accompagnamento socio educativo donne
sole in situazione di disagio sociale

Casa sant' Antonio
Minori adolescenti in comunità e
housing familiare



Servizio educativo Amici di Pinocchio

Il Giardino dei Monelli
Asilo nido Minori 0-3 anni

La San Luigi è un'organizzazione non profit associata al Consorzio Farsi Prossimo di Caritas Ambrosiana, i principi fondamentali secondo cui opera sono:

Eguaglianza; l'erogazione dei servizi e di tutte le attività della Cooperativa sociale San Luigi è basata su regole che escludono qualsivoglia distinzione di sesso, razza, religione, lingua e opinione politica.

Imparzialità; nell'erogazione dei propri servizi si ispira a criteri di obiettività, giustizia ed imparzialità.

Continuità; è assicurato lo svolgimento regolare e senza interruzioni dei servizi, secondo le modalità stabilite dalle normative di settore. In caso di funzionamento irregolare la cooperativa informa tempestivamente l'utente ed adotta misure atte a ridurre al minimo il disagio arrecato.

Riservatezza; il trattamento dei dati che riguardano ogni singolo utente è ispirato al rispetto della riservatezza dovuta.

Diritto di scelta; la cooperativa garantisce agli utenti l'informazione preventiva ed il diritto di scelta, in particolare rispetto alla pluralità di servizi presenti sul territorio di intervento.

Partecipazione; la cooperativa garantisce agli utenti la massima informazione e tutela dei diritti di partecipazione. Garantisce inoltre accesso alle informazioni sulla gestione dei servizi tramite pubblicazioni specifiche, carta dei servizi, accesso telefonico, possibilità di un contatto diretto con i coordinatori dei singoli servizi.

Efficienza ed efficacia; la cooperativa assicura la conformità dei servizi ai parametri di efficienza ed efficacia stabiliti. Ogni operatore lavora con l'obiettivo di sostenere e tutelare gli utenti tramite la valorizzazione delle risorse umane, economiche, logistiche e di rete.



La San Luigi si ispira ai principi di mutualità, solidarietà e democraticità propri delle cooperative, investe le proprie competenze umane e professionali al fine di aiutare la famiglia, il singolo e in particolare i minori, a vivere una vita ricca di relazioni e di occasioni di crescita.

I nostri principi di riferimento sono: la solidarietà, l'ascolto, l'accoglienza, la prossimità, la centralità di ogni persona, la condivisione, la coerenza, la giustizia, il rispetto e la valorizzazione delle differenze, il rispetto dei territori e la promozione delle loro risorse, il senso e il valore del lavoro sociale, il lavoro dignitoso per ogni socio.

La San Luigi si impegna a: sostenere il talento e le abilità di giovani, adulti e anziani per costruire un futuro in cui ogni cittadino sia protagonista e abbia pari opportunità.

Produrre una proposta culturale nella convinzione che la cultura e la sua condivisione, oltre ad avere un ruolo imprescindibile nella creazione dell'identità individuale e collettiva, possa essere il territorio di scambio privilegiato tra un territorio e i suoi abitanti, se coinvolti attivamente con opportunità, diritti e doveri da cittadini.

Elaborare una risposta orientata sia al cambiamento, sia al superamento dell'emergenza in una logica di rete che guarda da un lato al risultato del percorso di accompagnamento, ma dall'altro preserva uno spazio di pensiero condiviso sul significato dell'agire a contrasto delle forme di bisogno rilevate. *"Una casa sulla roccia"* dove i ragazzi e gli adulti *sostino* il tempo necessario a consolidare o ristrutturare ciò che poi dovrà sostenerli: una mappa morale, la possibilità di scelte etiche, la scoperta dei valori religiosi, la profondità delle ragioni umane per le quali vivere che li renderanno protagonisti capaci di aprire *"la propria finestra sul mondo"*

Rifiutare la competizione esasperata e valorizzare l'unicità e la ricchezza di ogni essere umano senza distinzioni, non giudicare la persona in stato di bisogno.



Abitare...dove?

Casa san Carlo è un edificio di corte di co-housing che può accogliere fino a 18 persone sita in una zona centrale del comune di Varese, dove sono presenti numerosi servizi e una linea di autobus che, in pochi minuti, conduce alle stazioni ferroviarie. La suddivisione degli spazi permette alle persone di sperimentare le proprie autonomie e al contempo di ritrovare ambiti di socialità con gli altri ospiti. Oltre a questo spazio, il progetto Casa san Carlo prevede degli appartamenti satellite di civile abitazione ognuno dei quali può ospitare dai 2 alle 5 persone, rivolti a persone il cui progetto socioeducativo è già ben avviato e strutturato e che possono quindi sperimentare spazi importanti di autonomia.

Il progetto **Casa santa Margherita** è strutturato in un modello di accoglienza diffusa” con una serie di appartamenti di civile abitazione aperti 365 giorni all’anno che possono ospitare dai 2 alle 5 persone ciascuno, e prevedono la possibilità sperimentare spazi di autonomia individuale e di creare momenti di convivenza tra le ospiti. Lo spazio abitativo strutturato come casa” permette inoltre alle ospiti di incontrare i propri vicini, costruire relazioni nel quartiere e, allo stesso tempo, essere seguite dai nostri educatori nel percorso di adesione alla rete di supporto territoriale, attraverso progettazioni mirate concordate con i servizi invianti.

Abitare...chi?

Il progetto di Housing sociale **Casa san Carlo** è rivolto a uomini adulti in situazione di grave marginalità sociale ed in emergenza abitativa, segnalati dai servizi sociali. L’accoglienza in Casa san Carlo è temporanea (la durata viene concordata con i servizi invianti e varia da caso a caso) ed un passaggio intermedio che permette di rispondere all’esigenza di un nuovo alloggio per persone che si trovano in situazioni di problematicità sono solo riconducibili al singolo ma che possono essere legate anche a fattori esterni, come uno sfratto, la perdita del lavoro, la disgregazione delle reti familiari e/o amicali e quindi alla frammentazione del sé.

Il progetto di Housing sociale **Casa santa Margherita** è rivolto a donne adulte in situazione di grave marginalità sociale ed in emergenza abitativa segnalate dai servizi sociali. L’accoglienza in Casa santa Margherita è temporanea (la durata viene concordata con i servizi invianti e varia da caso a caso) ed un passaggio intermedio che permette di rispondere all’esigenza di un nuovo alloggio per persone che si trovano in situazioni di problematicità sono solo riconducibili al singolo ma che possono essere legate anche a fattori esterni, come uno sfratto, la perdita del lavoro, la disgregazione delle reti familiari e/o amicali e quindi alla frammentazione del sé.

HOUSING SOCIALE

Adulti
soli
in emergenza
dimora

RESPONSABILE AREA ADULTI

Dott. Claudio Lurati

Cell 3316096461

Email area-adulti@sanluigionlus.com

Coordinamento Area Adulti

Annalisa Ligorio

Email casasancarlo@sanluigionlus.com.

Email casamargherita2014@sanluigionlus.com

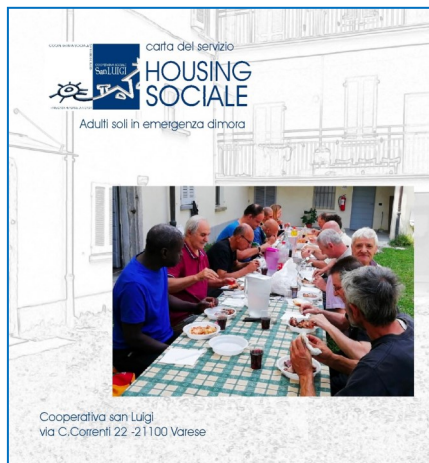

Casa san Carlo

CASA
Santa Margherita

L'accesso in **Casa san Carlo e Santa Margherita** avviene attraverso una segnalazione scritta da parte dei servizi sociali che hanno in carico la persona. Dopo una valutazione della segnalazione da parte dell'equipe educativa, si procede ad un colloquio conoscitivo e la richiesta di eventuali altre informazioni. Questi passaggi sono fondamentali per poter pervenire alla costruzione di un progetto socioeducativo condiviso con il futuro ospite e con l'assistente sociale titolare

del caso. Al momento dell'inserimento si procede alla lettura e firma del regolamento e del contratto di un contratto di accoglienza temporanea.

Il supporto dei Servizi è fondamentale tanto nella fase di avvio, per definire un progetto condiviso, ma anche nel corso del progetto, attraverso momenti di monitoraggio per fare il punto sull'andamento dello stesso o

Obiettivi e Finalità del Servizio

Gli interventi dell'equipe educativa sono volti al coinvolgimento della persona in un'ottica di riappropriazione e/o potenziamento delle proprie autonomie. La stesura e condivisione di un progetto educativo è, da questo punto di vista, fondamentale e va ritagliato sulle reali necessità e caratteristiche di ciascuna persona, an-

Il ruolo dell'educatore non è mai di sostituzione ma di supporto alla persona per limitare situazioni di dipendenza ma agevolare il raggiungimento dell'autonomia personale. Lo staff educativo è composto da 1 coordinatore/trice e 3 educatori/trici presenti nei vari appartamenti dal lunedì al venerdì dalle 8.30 alle 18.30.

Costi del servizio

Il costo del servizio è variabile in funzione della progettualità concordata con i servizi invianti e comprende il supporto educativo in orario diurno, vitto, alloggio ed utenze. Sono esclusi dalla retta le spese sanitarie e in generale tutto quanto non concordato con il servizio

La retta giornaliera si intende "pieno per vuoto", ovvero che indipendentemente dai giorni di permanenza nelle strutture (periodi di vacanze, visite da parenti o amici durante festività, ecc.) la retta viene comunque corrisposta.

COSA VUOL DIRE PER NOI "CASA"?

L'housing familiare di Casa Sant'Antonio offre ospitalità e supporto alle famiglie in difficoltà.

Cooperativa San Luigi ha costruito una solida esperienza nel sostegno alla marginalità sociale, mettendo al centro dei propri interventi la "questione abitativa", ma sempre allargando lo sguardo in una prospettiva olistica. Il significato di "casa" per noi infatti non si limita alle "quattro mura" entro cui vivere, bensì rappresenta il punto da cui partire per ricostruire fiducia in sé stessi, autoefficacia, competenze progettuali e autonomie. Il punto di partenza per riconquistare la propria indipendenza e libertà.

Col tempo ci siamo accorti che il nostro lavoro ci porta ad avere a che fare non solo con donne o uomini soli, bensì con intere famiglie che, nella loro storia, inciampano in situazioni da cui è difficile uscire autonomamente e in circuiti ricorsivi che sfociano in situazioni di grave compromissione: violenze domestiche, abusi, difficoltà economiche, criminalità, tossicodipendenze, etc. Spesso si tratta di situazioni che a cascata coinvolgono tutti i membri della famiglia e il lavoro di aiuto deve riguardare l'intero sistema familiare. Il dispositivo abitativo diviene, nelle nostre intenzioni, punto cardine per sviluppare progettualità a tutto tondo con i nostri ospiti. L'obiettivo diventa quello di promuovere potenzialità e risorse, attraverso un lavoro di supervisione pedagogica, volto ad aiutare le famiglie a ridisegnare le interazioni relazionali interne, così come a recuperare un rapporto positivo e funzionale con il mondo esterno. Sentiamo urgente oggi la necessità di fornire alle famiglie di cui ci occupiamo una pluralità di strumenti, ma che siano tra loro integrati: non è possibile lavorare

sul supporto genitoriale senza indagare le complessità delle storie dei nostri ospiti, senza promuovere e progettare assieme a loro il loro presente esistenziale, abitativo, professionale, economico.

ABITARE... DOVE?

Gli appartamenti a nostra disposizione sono sparsi sul territorio della città di Varese. Crediamo molto in questo modello di "residenzialità diffusa", poiché nel nostro lavoro l'integrazione passa attraverso la costruzione di connessioni significative con i territori. Avere una casa per cominciare ad uscire, muoversi nei quartieri, incontrare i propri vicini, costruire relazioni. Allo stesso tempo seguiamo i nostri ospiti nel percorso di adesione alla rete di supporto territoriale, attraverso progettazioni mirate concordate con i servizi inviati. I nostri appartamenti sono collocati in contesti di edilizia residenziale aperti 365 giorni all'anno, possono ospitare dai 2 ai 5 ospiti ognuno e prevedono la possibilità di sperimentare spazi di autonomia familiare, oppure di creare momenti di convivenza e supporto tra ospiti.

ABITARE... CHI?

Ci rivolgiamo a nuclei familiari, sottoposti a decreto del tribunale o in situazione marginalità sociale, che necessitano di una supervisione pedagogica per affrontare una crisi temporanea o un momento di difficoltà. Ospitiamo genitori single con i loro figli, donne (maggioresenni) in stato di gravidanza, oppure giovani uomini e donne in situazione di prosieguo amministrativo (fino ai 25 anni). Qualunque sia la loro provenienza o la loro storia, l'ascolto attivo da parte dell'équipe e l'utilizzo di strumenti volti a far emergere le narrazioni personali sono il punto di partenza per conoscersi, confrontarsi e cominciare a progettare assieme.

MINORI

Comunità
Minori
& Hoysing
familiare

RESPONSABILE AREA MINORI

Dott. Giovanni Portale

cell.366 6617143

Email minori@sanluigionlus.com

Comunità Anania Cell 366 60902147

Email coord.anania@sanluigionlus.com

Comunità Misaele Cell 331 6092042

Email coord.misaele@sanluigionlus.com

Housing Familiare

Email housingfamiliare@sanluigionlus.com

Le comunità minori

Attualmente sono attive due case: comunità Anaele e comunità Misaele. Le soluzioni abitative hanno le caratteristiche di appartamenti di civile abitazione. I minori sono così inseriti in un contesto che favorisce l'incontro con i coetanei. La possibilità di vivere una dinamica dentro/fuori permette di sentire la comunità come una casa, un luogo dal quale partire e al quale ritornare. I ragazzi, quindi, possono uscire da soli, salvo diverse indicazioni da parte dei servizi inviati o delle autorità giudiziarie, in modalità che variano a seconda dell'età e del percorso educativo.

Obiettivi e Finalità del servizio

Il valore da cui partiamo è anzitutto il prendersi cura della persona in tutte le sue dimensioni: fisica, psichica, spirituale, relazionale, con un approccio educativo integrato che si avvale del contributo di tutti gli specialisti coinvolti (Educatori, psicologi, medici, volontari). **La finalità** generale è promuovere l'autonomia della persona, l'attivazione o la riattivazione dei processi di sviluppo nelle varie dimensioni: emotivo, intellettuale, morale. Il fine è rendere la persona ca-

Costi del servizio

Il costo giornaliero del servizio è di **euro 100** iva esclusa. Il costo è comprensivo delle spese ordinarie di soggiorno, di abbigliamento, per i materiali e le attività educative e scolastiche, i beni personali, le



Housing familiare

Ci rivolgiamo a nuclei familiari, sottoposti a decreto del tribunale o in situazione di marginalità sociale, che necessitano di una supervisione pedagogica per affrontare una crisi temporanea o un momento di difficoltà. Ospitiamo genitori single con i loro figli, donne (maggiorescienze) in stato di gravidanza, oppure giovani uomini e donne in situazione di prosieguo amministrativo (fino ai 25 anni). Qualunque sia la loro provenienza o la loro storia, l'ascolto attivo da parte dell'équipe e l'utilizzo di strumenti volti a far emergere le narrazioni personali sono il punto di partenza per conoscersi, confrontarsi e cominciare a progettare assieme.

pace di scegliere quale indirizzo dare alla propria vita. Crediamo molto in questo modello di "residenzialità diffusa", poiché nel nostro lavoro l'integrazione passa attraverso la costruzione di connessioni significative con i territori. Avere una casa per cominciare ad uscire, muoversi nei quartieri, incontrare i propri vicini, costruire relazioni. Allo stesso tempo seguiamo i nostri ospiti nel percorso di adesione alla rete di supporto territoriale, attraverso progettazioni mirate concordate con i servizi inviati.

rette della scuola pubblica ed eventuali spese per farmaci. Il costo del servizio è variabile in funzione della progettazione concordata con i servizi inviati e della situazione abitativa individuata. In virtù della nostra metodologia.

COORDINATRICE

Dott.ssa Debora Nidola

email giardinodeimonelli@sanluigionlus.com

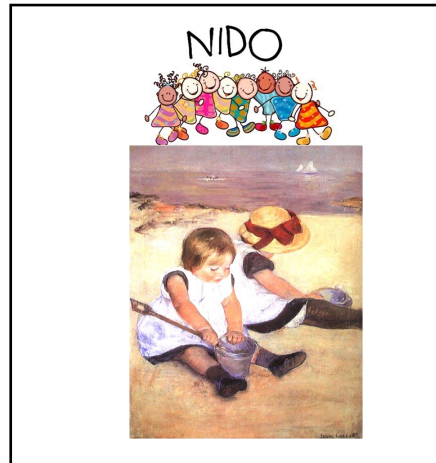

MINORI
Prima infanzia
Asilo Nido



L' asilo nido

Il nido Il Giardino dei Monelli si trova a Casciago in via dell' Acqua 19 ,è un servizio socioeducativo per la prima infanzia che risponde al bisogno delle famiglie del territorio. Il servizio offre un'occasione di prima socializzazione in un ambiente protetto per i bambini dai 3 mesi ai 3 anni.

Il nido è aperto minimo 205 giorni l'anno dal lunedì al venerdì dalle ore 8:00 alle ore 17:00 per 9 ore continuative. Il servizio è rivolto a famiglie con bambini e bambine dai 3 mesi ai 3 anni. Sono previste diverse opzioni di abbonamento e le iscrizioni sono possibili durante il corso dell'anno.

Finalità del servizio

Il nido integra e sostiene la famiglia nella prospettiva del benessere psicofisico, dello sviluppo delle potenzialità cognitive, affettive, sociali del bambino nel quadro di una politica per la prima infanzia e del diritto d'ogni soggetto all'educazione. Il servizio collabora con la famiglia, quale nucleo essenziale della comunità, alla crescita e formazione del bambino, nel rispetto dell'identità.

Il Giardino dei Monelli non è unicamente un nido o un luogo di animazione, ma diventa uno spazio di gioco, di parole e di scambi. Un luogo di incontro non solo per i bimbi e le bimbe, ma anche per i loro genitori, perché, come ogni "maison verte", è pensato come "luogo di piacere e di parola" che accoglie adulti e bambini insieme. Gli ampi ambienti sono strutturati per permettere di

Costi del servizio

La retta, come determinata, viene applicata per l'intero anno scolastico, salvo presentazione di ISEE corrente. La fruizione dei servizi pre e post nido comporta il pagamento di una tariffa aggiuntiva. pre-nido dalle 7.30 alle 8.00; € 40 - part - time mat-

- € 480 - part-time pomeridiano: dalle ore 12.00-12.30 alle ore 17.00; € 350 - tempo pieno: dalle 8.00 fino alle ore 17.00 (uscita: 16.00-17.00); € 580 - post-nido: 17.00-18.00 (uscita libera); € 75 - Quota di presenza giornaliera € 5,75
Importi comprensivi di IVA

ORGANIGRAMMA

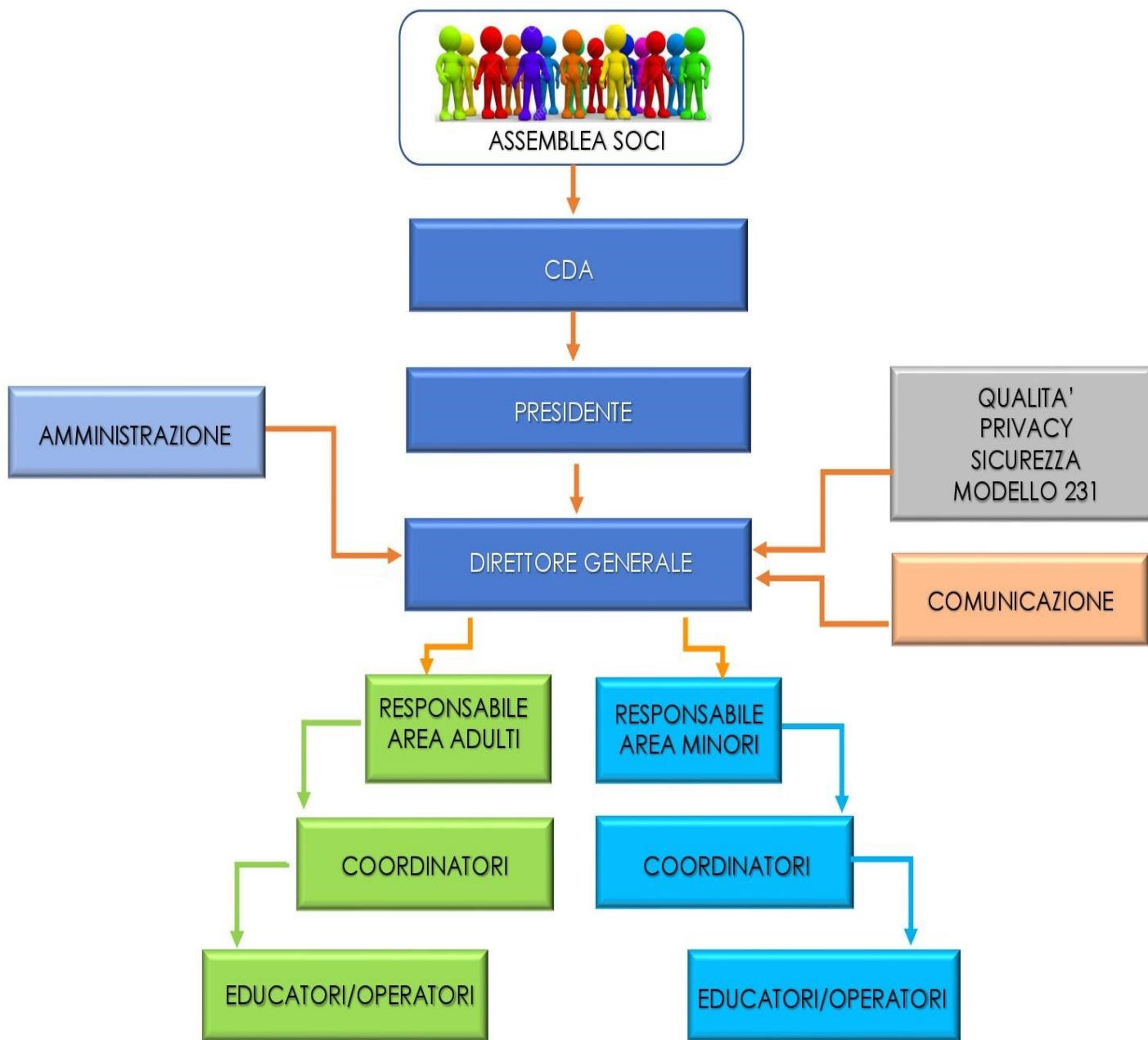



Società Cooperativa sociale san Luigi

Sede legale e operativa via C. Correnti 22—21100 Varese
Iscritta alla C.C.I.A.A. di Varese Codice Fiscale e P. IVA
N. iscrizione Registro Imprese 03093210122 - N. Rec: 321534

POLITICA DELLA QUALITÀ La Cooperativa San Luigi, nella promozione della qualità, fa riferimento ai consorzi di cooperative di cui è socia, nel rispetto di un patto associativo di cui assume gli intenti fondamentali e le motivazioni, lo spirito e la cultura di fondo, interpretandoli e declinandoli nelle realtà del territorio in cui opera. Attraverso l'applicazione del Sistema di Qualità ISO 9001:2015 la San Luigi si pone come obiettivi: Il miglioramento costante del livello di affidabilità ed efficienza dei servizi e dei processi; La massima attenzione alla centralità della persona; La formazione continua del personale per garantirne la competenza; Il la motivazione del personale nel raggiungimento degli obiettivi per la Qualità e nella soddisfazione delle esigenze dei destinatari e dei portatori di interesse; L'adeguamento e/o lo sviluppo dei servizi in base alle sollecitazioni e all'evoluzione dei bisogni nel territorio in cui è presente; La diversificazione dei Committenti; Il coinvolgimento degli enti della rete di riferimento in base agli specifici interventi e in funzione delle proprie mansioni e competenze; L'ottimizzazione dei flussi di comunicazione interni ed esterni alla San Luigi; La tenuta sotto controllo dei possibili rischi e l'attivazione di conseguenti azioni di miglioramento. Il Cda e lo Staff di Direzione della San Luigi si impegnano affinché la politica per la qualità sia disponibile al pubblico e all'interno, e a sensibilizzare tutto il personale, tramite informazione mirata e incontri, affinché comprenda e faccia propria la politica per la qualità, verificandone la comprensione durante le periodiche verifiche.

TRATTAMENTO DEI DATI Ai sensi dell'articolo 13 del regolamento generale protezione dati 2016/679, conosciuto anche come GDPR, I dati personali sono trattati in forma anonima ed aggregata, promuovendo e coordinando le attività volte ai controlli di qualità. Il trattamento dei dati sarà effettuato in modo da garantire la sicurezza e la riservatezza dei dati mediante l'attuazione di idonee misure tecniche e organizzative a tutela dei diritti e delle libertà degli interessati. Adempite le finalità prefissate, i dati verranno cancellati. Titolare del trattamento dei dati è la Cooperativa san Luigi -sede legale via C. Correnti 22 -21100 Varese - email info@sanluigionlus.com, che ha nominato un Responsabile interno per la Protezione dei Dati, al quale ci si può rivolgere per qualsiasi ulteriore informazione e per l'esercizio dei diritti previsti dalla normativa. Per le informazioni generali sul trattamento dei dati personali rimandiamo alla sezione dedicata sul nostro sito internet <https://www.cooperativasanluigionlus.com>

CODICE ETICO: e MODELLO ORGANIZZATIVO 231

Visitando il sito www.cooperativasanluigionlus.com

Socia di
consorzio
farsi prossimo 

CONTATTI

Marco Casale *Presidente*
marcocasale@sanluigionlus.com
cell. 3482831322

Silvia Bonalli *Resp. Amministrazione*
amministrazione@sanluigionlus@gmail.com
cell, 349.4763232

Davide Zanzi *Direttore*
direzione@sanluigionlus.com
cell.. 348.3109516

Claudio Lurati *Responsabile area adulti
e grave marginalità*
area-adulti@sanluigionlus.com

Giovanni Portale *Responsabile area minori*
Minori@sanluigionlus.com
Cell 3666617143

Sede legale e operativa
Via Cesare Correnti 22 -21100 Varese
Email info@sanluigionlus.com

SAN LUIGI COOPERATIVA

SOCIALE

COOPERATIVA SOCIALE
SanLUIGI



Fare Casa per dare una casa



SOCIAL

sito Web www.cooperativasanluigionlus.com

Pagina Facebook <https://www.facebook.com/CoopSanLuigi>

SIAMO ANCHE SU TWITER E LINKEDIN



COOPERATIVA SAN LUIGI Sede legale via C. Correnti 22 - 21100 Varese
Iscritta alla C.C.I.A.A. di Varese Codice Fiscale e N. iscrizione Registro
Imprese 03093210122 - N. Rea: 321534

POLITICA DELLA QUALITA' La Cooperativa San Luigi, nella promozione della qualità, fa riferimento ai consorzi di cooperative di cui è socia, nel rispetto di un patto associativo di cui assume gli intenti fondamentali e le motivazioni, lo spirito e la cultura di fondo, interpretandoli e declinandoli nelle realtà del territorio in cui opera. Attraverso l'applicazione del Sistema di Qualità ISO 9001:2015 la San Luigi si pone come obiettivi: Il miglioramento costante del livello di affidabilità ed efficienza dei servizi e dei processi; La massima attenzione alla centralità della persona; La formazione continua del personale per garantirne la competenza; Il la motivazione del personale nel raggiungimento degli obiettivi per la Qualità e nella soddisfazione delle esigenze dei destinatari e dei portatori di interesse; L'adeguamento e/o lo sviluppo dei servizi in base alle sollecitazioni e all'evoluzione dei bisogni nel territorio in cui è presente; La diversificazione dei Committenti; Il coinvolgimento degli enti della rete di riferimento in base agli specifici interventi e in funzione delle proprie mansioni e competenze; L'ottimizzazione dei flussi di comunicazione interni ed esterni alla San Luigi; La tenuta sotto controllo dei possibili rischi e l'attivazione di conseguenti azioni di miglioramento. Il Cda e lo Staff di Direzione della San Luigi si impegnano affinché la politica per la qualità sia disponibile al pubblico e all'interno, e a sensibilizzare tutto il personale, tramite informazione mirata e incontri, affinché comprenda e faccia propria la politica per la qualità, verificandone la comprensione durante le periodiche verifiche.

TRATTAMENTO DEI DATI Ai sensi dell'articolo 13 del regolamento protezione dati 2016/679, conosciuto anche come GDPR, I dati personali sono trattati in forma anonima ed aggregata, promuovendo e coordinando le attività volte ai controlli di qualità. Il trattamento dei dati sarà effettuato in modo da garantire la sicurezza e la riservatezza dei dati mediante l'attuazione di idonee misure tecniche e organizzative a tutela dei diritti e delle libertà degli interessati. Adempite le finalità prefissate, i dati verranno cancellati. Titolare del trattamento dei dati è la Cooperativa san Luigi -sede legale via C. Correnti 22 -21100 Varese - email info@sanluigionlus.com, che ha nominato un Responsabile interno per la Protezione dei Dati, al quale ci si può rivolgere per qualsiasi ulteriore informazione e per l'esercizio dei diritti previsti dalla normativa. Per le informazioni generali sul trattamento dei dati personali rimandiamo alla sezione dedicata sul nostro sito internet <https://www.cooperativasanluigionlus.com>

CODICE ETICO: e mod 231 Visitando il sito www.cooperativasanluigionlus.com

